



Arrêté préfectoral complémentaire n° 2024-DCPPAT/BE-002 en date du 10 janvier 2024
fixant des prescriptions complémentaires à la société Carrières de Vayolles pour la
carrière à ciel ouvert de calcaire tuffeau qu'elle exploite sur la commune de Prinçay
(86420), au lieu-dit « Les Alberdières », activité soumise à la réglementation des
installations classées pour la protection de l'environnement

Le Préfet de la Vienne

Vu le code de l'environnement ;

Vu le code des relations entre le public et l'administration, en particulier ses articles L. 121-1 et L. 122-1 ;

Vu la nomenclature des installations classées pour la protection de l'environnement annexée à l'article R. 511-9 du code de l'environnement ;

Vu le décret du 15 février 2022 du Président de la République portant nomination de monsieur Jean-Marie Girier, préfet de la Vienne ;

Vu l'arrêté ministériel du 22 septembre 1994 relatif aux exploitations de carrières et aux installations de premier traitement des matériaux de carrières ;

Vu l'arrêté ministériel du 23 janvier 1997 relatif à la limitation des bruits émis dans l'environnement par les installations classées pour la protection de l'environnement ;

Vu l'arrêté ministériel du 2 février 1998 relatif aux prélèvements et à la consommation d'eau ainsi qu'aux émissions de toute nature des installations classées pour la protection de l'environnement soumises à autorisation ;

Vu l'arrêté ministériel du 31 janvier 2008 relatif au registre et à la déclaration annuelle des émissions et de transferts de polluants et des déchets ;

Vu l'arrêté ministériel du 4 octobre 2010 relatif à la prévention des risques accidentels au sein des installations classées pour la protection de l'environnement soumises à autorisation ;

Vu l'arrêté ministériel du 31 mai 2021 fixant le contenu des registres déchets, terres excavées et sédiments mentionnés aux articles R. 541-43 et R. 541-43-1 du code de l'environnement ;

Vu l'arrêté ministériel du 26 juillet 2022 définissant le contenu des déclarations au système de gestion électronique des bordereaux de suivi de déchets énoncés à l'article R. 541-45 du code de l'environnement, pour les déchets dangereux de fluides frigorigènes et autres déchets dangereux de fluides en contenants sous pression

Vu l'arrêté préfectoral n°2023-SG-DCPPAT-024 en date du 4 septembre 2023 donnant délégation de signature à Monsieur Etienne BRUN-ROVET, sous-préfet, secrétaire général de la préfecture de la Vienne ;

Vu l'arrêté préfectoral n° 2000-D2/B3-195 en date du 9 août 2000 autorisant la SARL Carrières de Vayolles – Vayolles – 86420 Berthegeon à exploiter (renouvellement et extension) une carrière de Tuffeau sur la commune de Prinçay – 86420 – au lieu-dit « Les Alberdières » – activité soumise à autorisation en application de la réglementation relative aux installations classées pour la protection de l'environnement ;

Vu l'arrêté préfectoral complémentaire n° 2023-DCPPAT/BE-001 en date du 4 janvier 2023 modifiant l'arrêté préfectoral complémentaire n° 2022-DCPPAT/BE-126 en date du 20 juillet 2022 et de l'arrêté préfectoral n° 2000-D2/B3-195 autorisant la société Carrières de Vayolles à exploiter une carrière à ciel ouvert de calcaire tuffeau située au lieu-dit « Les Alberdières » sur le territoire de la commune de Prinçay, activité soumise à la réglementation des installations classées pour la protection e l'environnement ;

Vu la demande de modification des conditions d'exploitation déposée par la société Carrières de Vayolles en date du 3 juillet 2023 ;

Vu le courriel adressé le 15 décembre 2023 à l'exploitant pour lui permettre de formuler ses observations éventuelles sur le projet d'arrêté ;

Vu les observations formulées par l'exploitant par courriel du 18 décembre 2023 ;

Vu le rapport de l'inspection des installations classées en date du 21 décembre 2023 ;

Considérant que le projet de modification ne constitue pas une modification substantielle de l'autorisation environnementale au sens du I de l'article R. 181-46 du code de l'environnement ;

Considérant que la nature et l'ampleur du projet de modification ne rendent nécessaires ni les consultations prévues par les articles R. 181-18, R. 181-19, R. 181-21 à R. 181-32, ni une nouvelle participation du public, ni la sollicitation de l'avis du conseil départemental de l'environnement et des risques sanitaires et technologiques ;

Considérant qu'il y a lieu de fixer des prescriptions complémentaires à l'autorisation d'exploiter ;

Sur proposition du secrétaire général de la préfecture,

ARRÊTE

TITRE 1 - PORTÉE DE L'AUTORISATION ET CONDITIONS GÉNÉRALES

CHAPITRE 1.1 - BÉNÉFICIAIRE ET PORTÉE DE L'AUTORISATION

Article 1.1.1 - Exploitant titulaire de l'autorisation

La société Carrières de Vayolles dont le siège social est situé 4 lieu-dit « La Haute Audience » 86420 Prinçay, est autorisée, sous réserve du respect des prescriptions du présent arrêté, à exploiter une carrière à ciel ouvert de calcaire tuffeau comportant les activités désignées à l'art.1.2.1, sur le territoire de la commune de Prinçay, lieu-dit « Les Alberdières ».

Article 1.1.2 - Réglementation générale

Les dispositions générales de l'arrêté ministériel du 22 septembre 1994 susvisé sont applicables sous réserve des dispositions particulières prévues par le présent arrêté.

Article 1.1.3 - Abrogation de prescriptions des actes antérieurs

Les prescriptions de l'arrêté préfectoral du 4 janvier 2023 susvisé sont abrogées.

Article 1.1.4 - Installations non visées par la nomenclature ou soumises à déclaration ou soumises à enregistrement

Les prescriptions du présent arrêté s'appliquent également aux autres installations ou équipements exploités dans l'établissement, qui, mentionnés ou non dans la nomenclature, sont de nature par leur proximité ou leur connexité avec une installation soumise à autorisation à modifier les dangers ou inconvénients de cette installation.

Les dispositions des arrêtés ministériels existants relatifs aux prescriptions générales applicables aux installations classées soumises à enregistrement sont applicables aux installations classées soumises à enregistrement incluses dans l'établissement dès lors que ces prescriptions générales ne sont pas contraires à celles fixées dans le présent arrêté.

CHAPITRE 1:2 - NATURE DES INSTALLATIONS

Article 1.2.1 - Liste des installations concernées par une rubrique de la nomenclature des installations classées

| Rubrique | Activité | Capacité | Classement |
|----------|---|---|----------------|
| 2510 | Exploitation de carrières | Production moyenne annuelle : 11 600 t/an Production maximale annuelle : 14 000 t/an | Autorisation |
| 2517 | Station de transit, regroupement ou tri de produits | 17 000 m ² | Enregistrement |

| | | | |
|--|--|--|--|
| | minéraux ou de déchets non dangereux inertes autres que ceux visés par d'autres rubriques La superficie de l'aire de transit étant supérieure à 10 000 m ² | | |
|--|--|--|--|

Article 1.2.2 - Liste des installations concernées par une rubrique de la nomenclature loi sur l'eau

| Rubrique | Activité | Nature de l'installation | Classement |
|----------|---|--------------------------|-------------|
| 1.1.1.0 | Sondage, forage, y compris les essais de pompage, création de puits ou d'ouvrage souterrain | 1 forage | Déclaration |
| 2.1.5.0 | Rejet d'eaux pluviales dans les eaux douces superficielles ou sur le sol ou dans le sous-sol, la surface totale du projet, augmentée de la surface correspondant à la partie du bassin naturel dont les écoulements sont interceptés par le projet, étant supérieure à 1 ha mais inférieure à 20 ha | 3.6 ha | Déclaration |

Article 1.2.3 - Situation de l'établissement

Les installations autorisées sont situées sur les communes, lieux-dits et parcelles suivants :

| Commune | Section | Lieu-dit | Numéro de parcelle | Surface de la parcelle (m ²) | Surface autorisée |
|---------|---------|-----------------|--------------------|--|-------------------|
| Prinçay | ZO | Les Alberdières | 29p | 33 411 | 20 511 |
| | | | 28p | 1 583 | 750 |
| | | | 27p | 1 830 | 150 |
| | | | 22 | 8 697 | |
| | | | 20 | 4 022 | |
| Total | | | | | 3 ha 41 a 30 ca |

Le plan de situation et le plan d'ensemble, mentionnant les parcelles, sont joints en annexes 1 et 2 du présent arrêté.

Article 1.2.4 - Autres limites de l'autorisation

Article 1.2.4.1 - Droit de propriété

La présente autorisation n'a d'effet que dans les limites du droit de propriété du bénéficiaire et des contrats de forage dont il est titulaire, sur les parcelles mentionnées à l'article 1.2.3.

Article 1.2.4.2 - Garantie des limites du périmètre

Les bords des excavations des carrières à ciel ouvert sont tenus à distance horizontale d'au moins 10 mètres des limites du périmètre sur lequel porte l'autorisation.

L'exploitant respectera une distance de 32 m du périmètre d'extraction de l'habitation la plus proche « le Cormier ».

De plus, l'exploitation du gisement à son niveau le plus bas est arrêtée à compter du bord supérieur de la fouille à une distance horizontale telle que la stabilité des terrains voisins ne soit pas compromise. Cette distance prend en compte la hauteur totale des excavations, la nature et l'épaisseur des différentes couches présentes sur toute cette hauteur.

CHAPITRE 1.3 - CONFORMITÉ AU DOSSIER DE DEMANDE D'AUTORISATION

Article 1.3.1 - Conformité

Les installations et leurs annexes, objet du présent arrêté, sont disposées, aménagées et exploitées conformément aux plans et données techniques contenus dans les différents dossiers déposés par l'exploitant. En tout état de cause, elles respectent par ailleurs les dispositions du présent arrêté, des arrêtés complémentaires et les réglementations autres en vigueur.

CHAPITRE 1.4 - DURÉE ET CADUCITÉ DE L'AUTORISATION

Article 1.4.1 - Durée de l'autorisation

L'autorisation d'exploiter est accordée pour une durée de 30 années à compter de la date de notification de l'arrêté préfectoral n° 2023-DCPAAT/BE-001 du 4 janvier 2023 susvisé. Cette durée inclut la phase finale de remise en état du site.

Article 1.4.2 - Caducité

I. – L'arrêté d'autorisation cesse de produire effet lorsque le projet n'a pas été mis en service ou réalisé dans un délai de trois ans à compter du jour de la notification de l'autorisation, sauf cas de force majeure ou de demande justifiée et acceptée de prorogation de délai.

Ce délai est suspendu jusqu'à la notification au bénéficiaire de l'autorisation environnementale :

- d'une décision devenue définitive en cas de recours devant la juridiction administrative contre l'arrêté d'autorisation environnementale ou ses arrêtés complémentaires ;
- d'une décision devenue définitive en cas de recours devant la juridiction administrative contre le permis de construire du projet ou la décision de non-opposition à déclaration préalable ;
- d'une décision devenue irrévocable en cas de recours devant un tribunal de l'ordre judiciaire, en application de l'article L.480-13 du code de l'urbanisme, contre le permis de construire du projet.

II. – Sauf cas de force majeure ou de demande justifiée et acceptée de prorogation de délai, l'arrêté d'autorisation cesse de produire effet lorsque l'exploitation a été interrompue pendant plus de trois années consécutives.

CHAPITRE 1.5 - GARANTIES FINANCIÈRES

Article 1.5.1 - Montant des garanties financières

La durée de l'autorisation est divisée en périodes quinquennales. À chaque période correspond un montant de garanties financières permettant la remise en état maximale au sein de cette période. Le schéma de remise en état figure en annexe 4.

Le tableau ci-dessous fixe le montant des garanties financières pour chaque phase d'exploitation :

| Périodes | 0-5 ans | 5-10 ans | 10-15 ans | 15-20 ans | 20-25 ans | 25-30 ans |
|---------------------------------------|---------|----------|-----------|-----------|-----------|-----------|
| Montant des garanties financières (€) | 74 969 | 95 819 | 93 056 | 75 056 | 57872 | 34321 |

L'indice TP01 base 2010 utilisé pour le calcul des montants est : 130,8 (septembre 2023)

Le taux de TVA applicable pour le calcul des montants est : 0,20

Article 1.5.2 - Établissement des garanties financières

Le document attestant la constitution des garanties financières est établi dans les formes prévues par l'arrêté ministériel du 31 juillet 2012 relatif aux modalités de constitution de garanties financières prévues aux articles R. 516-1 et suivants du code de l'environnement.

Article 1.5.3 - Renouvellement des garanties financières

L'exploitant adresse au préfet, au moins trois mois avant la date d'échéance, un nouveau document dans les formes prévues par l'arrêté ministériel du 31 juillet 2012 relatif aux modalités de constitution de garanties financières prévues aux articles R. 516-1 et suivants du code de l'environnement.

Article 1.5.4 - Actualisation des garanties financières

L'exploitant est tenu d'actualiser le montant des garanties financières, par application de la méthode d'actualisation précisée à l'annexe III de l'arrêté du 9 février 2004 susvisé, et atteste de cette actualisation auprès du préfet dans les cas suivants :

- tous les cinq ans au prorata de la variation de l'indice publié TP 01 ;
- sur une période au plus égale à cinq ans, lorsqu'il y a une augmentation supérieure à 15 % de l'indice TP01, et ce dans les six mois qui suivent ces variations.

Article 1.5.5 - Modification du montant des garanties financières

L'exploitant informe le préfet, dès qu'il en a connaissance, de tout changement de garant, de tout changement de formes de garanties financières ou encore de toutes modifications des modalités de constitution des garanties financières, ainsi que de tout

changement des conditions d'exploitation conduisant à une modification du montant des garanties financières.

En particulier, lorsque la quantité de matériaux extraits est inférieure à la capacité autorisée et conduit à un coût de remise en état inférieur à au moins 25 % du coût couvert par les garanties financières, l'exploitant peut demander au préfet, pour les périodes quinquennales suivantes, une modification du calendrier de l'exploitation et de la remise en état et une modification du montant des garanties financières. Cette demande est accompagnée d'un dossier et intervient au moins six mois avant le terme de la période quinquennale en cours.

Article 1.5.6 - Levée de l'obligation de garanties financières

L'obligation de garanties financières est levée à la cessation d'exploitation des installations nécessitant la mise en place des garanties financières, et après que les travaux couverts par les garanties financières ont été normalement réalisés.

L'obligation de garanties financières est levée par arrêté préfectoral après consultation des maires des communes intéressées.

CHAPITRE 1.6 - MODIFICATIONS ET CESSATION D'ACTIVITÉ

Article 1.6.1 - Porter à connaissance

Toute modification notable apportée aux activités, installations, ouvrages et travaux autorisés, à leurs modalités d'exploitation ou de mise en œuvre ainsi qu'aux autres équipements, installations et activités mentionnés au dernier alinéa de l'article L. 181-1 du code de l'environnement inclus dans l'autorisation doit être portée à la connaissance du préfet, avant sa réalisation, par le bénéficiaire de l'autorisation avec tous les éléments d'appréciation.

Article 1.6.2 - Mise à jour des études d'impact et de dangers

Dans le cas d'une modification notable, les études d'impact et de dangers sont actualisées. Ces actualisations complètent les éléments d'appréciation mentionnés à l'article 1.6.1 ci-dessus.

Lorsque la modification notable présente des dangers ou inconvénients d'une importance particulière, le préfet peut demander une tierce expertise afin de procéder à l'analyse des éléments du dossier nécessitant des vérifications particulières. Cette tierce expertise est effectuée par un organisme extérieur choisi en accord avec l'administration par l'exploitant et aux frais de celui-ci.

Article 1.6.3 - Changement d'exploitant

La demande de changement d'exploitant est soumise à autorisation. Le nouvel exploitant adresse au préfet :

- une demande signée conjointement par le cédant et le nouvel exploitant ;
- les documents établissant ses capacités techniques et financières ;
- l'acte attestant de la constitution de ses garanties financières ;

- l'attestation du nouvel exploitant du droit de propriété ou d'utilisation des terrains, y compris le maintien de façon permanente des accès aux parcelles privées enclavées.

Article 1.6.4 - Cessation d'activité

En l'application des articles R. 512-39-1 à R. 512-39-5, l'usage à prendre en compte est le suivant : usage agricole.

La présente autorisation vaut pour exploitation de tuffeau devant conduire en fin d'exploitation à un réaménagement de type exploitation agricole après remblaiement total.

Lors de la mise à l'arrêt définitif de la carrière, l'exploitant notifie au préfet la date de cet arrêt six mois avant celui-ci.

La notification, prévue ci-dessus, et le dossier joint comprennent :

- le plan à jour de l'installation (accompagné de photos) ;
- le plan de remise en état définitif ;
- un mémoire sur l'état du site indiquant notamment les mesures prises ou prévues pour assurer, dès l'arrêt de l'exploitation, la mise en sécurité du site. Ces mesures comportent notamment :
 - l'évacuation ou l'élimination des produits dangereux et des déchets présents sur le site ;
 - des interdictions ou limitations d'accès au site ;
 - la suppression des risques d'incendie et d'explosion ;
 - le cas échéant, la dépollution des sols ;
 - le cas échéant, la surveillance des effets de l'installation sur son environnement.

En outre, l'exploitant place le site de l'installation dans un état tel qu'il ne puisse porter atteinte aux intérêts mentionnés à l'article L. 511-1 et qu'il permette un usage futur du site déterminé selon l'usage prévu au premier alinéa du présent article et dans les conditions de remise en état définies au chapitre 2.3 ci-après.

Au terme des travaux de remise en état du site, l'exploitant transmet un plan à jour des terrains d'emprise accompagné d'un reportage photographique.

CHAPITRE 1.7 - AUTRES RÉGLEMENTATIONS

Article 1.7.1 - Respect des autres législations et réglementations

Les dispositions de cet arrêté préfectoral sont prises sans préjudice :

- des autres législations et réglementations applicables, et notamment le code minier, le code civil, le code de l'urbanisme, le code du travail et le code général des collectivités territoriales, la réglementation sur les équipements sous pression ;
- des schémas, plans et autres documents d'orientation et de planification approuvés.

Les droits des tiers sont et demeurent expressément réservés.

La présente autorisation ne vaut pas permis de construire.

CHAPITRE 1.8 - VÉRIFICATION DES ÉMISSIONS ET DE LEURS EFFETS

Article 1.8.1 - Contrôles et analyses

L'inspection des installations classées peut demander à l'exploitant que des prélèvements, des contrôles ou des analyses soient effectués par un organisme indépendant, dont le choix est soumis à son approbation, s'il n'est pas agréé à cet effet, dans le but de vérifier le respect des prescriptions du présent arrêté ; les frais occasionnés par ces interventions sont supportés par l'exploitant.

Elle peut demander en cas de nécessité la mise en place et l'exploitation aux frais de l'exploitant d'appareils pour le contrôle des rejets liquides et gazeux, des émissions de poussières, des bruits, des vibrations ou des concentrations des matières polluantes dans l'environnement.

CHAPITRE 1.9 - SANCTIONS

Article 1.9.1 - Mesures et sanctions

En cas d'inobservation des prescriptions du présent arrêté, l'exploitant s'expose à la mise en œuvre des mesures et sanctions prévues aux articles L. 171-8 à L. 171-10 ainsi qu'à l'article L. 514-11 du code de l'environnement.

TITRE 2 - GESTION DE LA CARRIÈRE

CHAPITRE 2.1 - EXPLOITATION DE LA CARRIÈRE ET DES INSTALLATIONS

Article 2.1.1 - Objectifs généraux

Les carrières et les installations de premier traitement des matériaux sont exploitées et remises en état de manière à limiter leur impact sur l'environnement.

L'exploitant prend toutes les dispositions nécessaires dans la conduite de l'exploitation pour limiter les risques de pollution des eaux, de l'air ou des sols et de nuisance par le bruit et les vibrations et l'impact visuel.

Les zones de stockage des déchets d'extraction inertes sont réalisées et exploitées en se fondant sur les meilleures techniques disponibles économiquement acceptables (MTD) et en tenant compte de la vocation et de l'utilisation des milieux environnants ainsi que la gestion équilibrée de la ressource en eau.

Article 2.1.2 - Aménagements préliminaires

Article 2.1.2.1 - Information du public

L'exploitant est tenu, avant le début de l'exploitation, de mettre en place sur chacune des voies d'accès au chantier des panneaux indiquant en caractères apparents son identité, la

référence de l'autorisation, l'objet des travaux et l'adresse de la mairie où le plan de remise en état du site peut être consulté.

Article 2.1.2.2 - Bornage

Préalablement à la mise en exploitation, l'exploitant est tenu de placer :

1. des bornes en tous les points nécessaires pour déterminer le périmètre de l'autorisation ;
2. le cas échéant, des bornes de nivellement.

Ces bornes doivent demeurer en place jusqu'à l'achèvement des travaux d'exploitation et de remise en état du site.

L'exploitant tient le plan de bornage à la disposition de l'inspection, la position de chaque borne sera repérée par ses coordonnées dans le système de projection Lambert II étendu ou Lambert 93.

Article 2.1.2.3 - Accès à la voie publique

L'accès à la voirie publique est aménagé de telle sorte qu'il ne crée pas de risque pour la sécurité publique.

L'accès au site s'effectue depuis la route communale VC 7 de La Haute Audience par l'entrée déjà aménagée de la carrière.

En sortant du site, en direction de « Vayolles », vers le sud-est, une limitation de tonnage à 12 t est indiquée, obligeant les camions en charge sortant du site à se diriger vers le nord pour rejoindre la RD 46.

Les accès à la carrière sont contrôlés les jours ouvrables durant les heures d'activité (7h-18h). En dehors des heures ouvrées, l'accès est interdit.

Article 2.1.3 - Mise en service de la carrière

La mise en service de l'installation est réputée réalisée dès lors que :

- les aménagements préliminaires tels qu'ils sont précisés aux articles 2.1.2.1 à 2.1.2.3 ci-dessus sont achevés ;
- le document justifiant de la constitution des garanties financières (article 1.5.2) est transmis au préfet.

L'exploitant notifie au préfet et au maire de la commune de Prinçay la mise en service de l'installation.

Article 2.1.4 - Dispositions d'exploitation

Article 2.1.4.1 - Déboisement et défrichage

Sans préjudice de la législation en vigueur, le déboisement et le défrichage éventuels des terrains sont réalisés progressivement, par phases correspondant aux besoins de l'exploitation.

Article 2.1.4.2 - Technique de décapage

Le décapage des terrains est limité au besoin des travaux d'exploitation.

Le décapage est réalisé de manière sélective, de façon à ne pas mêler les terres végétales constituant l'horizon humifère aux stériles. L'horizon humifère et les stériles sont stockés séparément et réutilisés pour la remise en état des lieux.

Article 2.1.4.3 - Patrimoine archéologique

Toutes découvertes fortuites de vestiges archéologiques ou paléontologiques en dehors du cadre d'opérations préventives seront signalées sans délai à la mairie et à la direction régionale des affaires culturelles (DRAC), avec copie à l'Inspection des installations classées.

Article 2.1.5 - Fonctionnement de la carrière

Article 2.1.5.1 - Rythme de fonctionnement

Les périodes d'exploitation de la carrière (extraction et fonctionnement des installations de traitement) sont les suivants : 7h00-18h00, hors dimanches et jours fériés.

Article 2.1.5.2 - Modalités d'extraction

L'exploitation est conduite suivant la méthode et le phasage définis ci-après :

Les terrains sont découpés en 6 secteurs correspondant à 6 phases d'exploitation d'une durée de 5 ans chacune, la dernière étant consacrée à l'achèvement des travaux de remise en état.

L'exploitation de la carrière est réalisée à ciel ouvert par sciage du tuffeau à la haveuse tout au long de l'année, conformément au plan de phasage (annexe 3).

L'extraction des matériaux s'effectue à l'aide d'une haveuse-rouilleuse, et les matériaux sont repris à l'aide d'un chariot élévateur ou d'une chargeuse. Le sciage et le traitement des blocs de tuffeau extraits ont lieu hors de l'emprise autorisée.

Compte tenu des caractéristiques de l'exploitation, les fronts présentent une hauteur de 1,5 à 2 mètres en période d'exploitation, hauteur amenée à 5 à 6 m par suppression des banquettes intermédiaires lors de la fin de l'extraction sur chaque secteur (et avant remblaiement du site).

L'exploitation se faisant par banquettes successives, ces dernières ont une largeur de 1,5 à 2 mètres.

La cote minimale du fond de la carrière est 113,4 m NGF.

La cote maximale autorisée en fond de fouille est de 119 m NGF.

L'épaisseur maximale d'extraction est de 11 m.

Les fronts et tas de déblais ne doivent pas être exploités de manière à créer une instabilité. Ils ne doivent pas comporter de surplombs.

Article 2.1.6 - Évacuation des matériaux

La production est évacuée par camions exclusivement par la route communale de la Haute Audience.

Article 2.1.7 - Consignes et plans d'exploitation

Article 2.1.7.1 - Consignes d'exploitation

L'exploitant établit des consignes d'exploitation pour l'ensemble des installations comportant explicitement les vérifications à effectuer, en conditions d'exploitation normale, en périodes de démarrage, de dysfonctionnement ou d'arrêt momentané de façon à permettre en toutes circonstances le respect des dispositions du présent arrêté.

L'exploitation se fait sous la surveillance de personnes nommément désignées par l'exploitant et ayant une connaissance des dangers des produits stockés ou utilisés dans l'installation.

Article 2.1.7.2 - Plan d'exploitation

L'exploitant établit un plan d'échelle adapté à la superficie de la carrière. Sur ce plan, sont reportés :

- les limites du périmètre sur lequel porte le droit d'exploiter ainsi que de ses abords, dans un rayon de 50 mètres ;
- les bornes visées à l'article 2.1.2.2 ;
- les bords de la fouille ;
- les courbes de niveau ou cotes d'altitude des points significatifs ;
- les zones remises en état ;
- les voies de circulation ;
- les installations de toute nature (bascule, locaux, installations de traitement...) ;
- les limites de garantie du périmètre exploitable visés à l'article 1.2.3 ;
- la position des éléments de surface visés à l'art. 1.2.4.2 et, s'il y a lieu, leur périmètre de protection institué en vertu de réglementations spéciales.

Ce plan est mis à jour au moins une fois par an et est tenu à la disposition de l'inspection des installations classées.

À la fin de chaque période quinquennale, ce plan est adressé à l'inspection des installations classées.

Article 2.1.7.3 - Plan de gestion des déchets d'extraction

L'exploitant établit un plan de gestion des déchets d'extraction résultant du fonctionnement de la carrière. Ce plan, établi avant le début de l'exploitation, contient au moins les éléments suivants :

- la caractérisation des déchets et une estimation des quantités totales de déchets d'extraction qui seront stockés durant la période d'exploitation ;
- la description de l'exploitation générant ces déchets et des traitements ultérieurs auxquels ils sont soumis ;
- en tant que de besoin, la description de la manière dont le dépôt des déchets peut affecter l'environnement et la santé humaine, ainsi que les mesures préventives qu'il convient de prendre pour réduire au minimum les incidences sur l'environnement ;
- la description des modalités d'élimination ou de valorisation de ces déchets ;

- le plan proposé en ce qui concerne la remise en état de la zone de stockage de déchets ;
- les procédures de contrôle et de surveillance proposées ;
- en tant que de besoin, les mesures de prévention de la détérioration de la qualité de l'eau et en vue de prévenir ou de réduire au minimum la pollution de l'air et du sol ;
- une étude de l'état du terrain de la zone de stockage susceptible de subir des dommages dus à la zone de stockage de déchets.

Le plan de gestion est révisé par l'exploitant tous les cinq ans et dans le cas d'une modification apportée aux installations, à leur mode d'utilisation ou d'exploitation et de nature à entraîner une modification substantielle des éléments du plan. Il est transmis au préfet.

CHAPITRE 2.2 - PRISE EN COMPTE DE L'ENVIRONNEMENT

Article 2.2.1 - Intégration dans le paysage

L'exploitant prend les dispositions appropriées qui permettent d'intégrer l'installation dans le paysage.

Les prescriptions à respecter sont :

- l'exploitant procède dès le début de l'exploitation à une plantation de haies sur les 3 faces visibles de la carrière et prend les mesures nécessaires au maintien du pas japonais et à son extension au nord-ouest du site ;
- l'exploitant met en place un merlon de protection d'une hauteur de 5 m en pied dès le début de l'exploitation vis-à-vis de l'habitation la plus proche « le Cormier ».

Le plan de réaménagement indiquant la localisation des haies est présentée en annexe 4.

Article 2.2.2 - Impacts sur le milieu naturel : mesures d'évitement, de réduction et de compensation des impacts

En cas de présence d'espèces d'oiseaux cavernicoles remarquables, l'exploitant propose au préfet les modalités particulières d'exploitation qu'il envisage de mettre en œuvre afin de garantir la protection de ces espèces. En particulier, les fronts colonisés par de tels oiseaux ne sont pas exploités jusqu'à leur départ.

CHAPITRE 2.3 - REMISE EN ÉTAT

Article 2.3.1 - Conditions de remise en état

La remise en état est strictement coordonnée à l'exploitation selon le schéma d'exploitation et de remise en état (plan de phasage) annexé au présent arrêté et le descriptif des phases définies à l'article 2.1.5.2 ci-dessus, dans les conditions suivantes :

- mise en sécurité des fronts de taille ;
- nettoyage de l'ensemble des terrains et, d'une manière générale, suppression de toutes les structures n'ayant pas d'utilité après la remise en état du site ;

- insertion satisfaisante de l'espace affecté par l'exploitation dans le paysage, compte tenu de la vocation agricole ultérieure du site.

L'exploitation de la phase n+2 ne peut débuter que lorsque la remise en état de la phase n est terminée.

L'exploitant notifie chaque phase de remise en état au préfet.

Toute modification des conditions de remise en état entre dans le champ d'application de l'article 1.6.1 du présent arrêté.

Article 2.3.2 - Remblayage

Le remblayage des carrières est géré de manière à assurer la stabilité physique des terrains remblayés. Il ne nuit pas à la qualité du sol ainsi qu'à la qualité et au bon écoulement des eaux.

Le remblayage de la carrière est réalisé uniquement avec les déchets d'extraction de la carrière, sans apport de matériaux inertes extérieurs.

CHAPITRE 2.4 - DÉCLARATION ANNUELLE

Article 2.4.1 - Déclaration annuelle des émissions polluantes et des déchets (GEREP)

L'exploitant est soumis à la déclaration annuelle prévue par l'arrêté du 31 janvier 2008 relatif au registre et à la déclaration annuelle des émissions polluantes et des déchets modifié ; en particulier au V de l'article 4 correspondant aux exploitations de carrière visées à la rubrique 2510-1 de la nomenclature des installations classées.

Cette déclaration est à faire pour l'année N avant le 31 mars de l'année N+1 sur le site de télédéclaration du ministre en charge des installations classées prévu à cet effet.

CHAPITRE 2.5 - INCIDENTS OU ACCIDENTS

Article 2.5.1 - Déclaration et rapport

L'exploitant est tenu de déclarer dans les meilleurs délais à l'inspection des installations classées les accidents ou incidents survenus du fait du fonctionnement de son installation qui sont de nature à porter atteinte aux intérêts mentionnés à l'article L. 511-1 du code de l'environnement.

Un rapport d'accident ou, sur demande de l'inspection des installations classées, un rapport d'incident est transmis par l'exploitant à l'inspection des installations classées. Il précise notamment les circonstances et les causes de l'accident ou de l'incident, les effets sur les personnes et l'environnement, les mesures prises ou envisagées pour éviter un accident ou un incident similaire et pour en pallier les effets à moyen ou long terme.

Ce rapport est transmis sous 15 jours à l'inspection des installations classées.

CHAPITRE 2.6 - RÉCAPITULATIF DES DOCUMENTS TENUS À LA DISPOSITION DE L'INSPECTION

Article 2.6.1 - Récapitulatif des documents tenus à la disposition de l'inspection

L'exploitant établit et tient à jour un dossier comportant les documents suivants :

- le dossier de demande d'autorisation initial ;
- les plans tenus à jour ;
- les récépissés de déclaration et les prescriptions générales, en cas d'installations soumises à déclaration non couvertes par un arrêté d'autorisation ;
- les arrêtés préfectoraux associés aux enregistrements et les prescriptions générales ministérielles, en cas d'installations soumises à enregistrement non couvertes par un arrêté d'autorisation ;
- les arrêtés préfectoraux relatifs aux installations soumises à autorisation, pris en application de la législation relative aux installations classées pour la protection de l'environnement ;
- tous les documents, enregistrements, résultats de vérification et registres répertoriés dans le présent arrêté.

Ces documents peuvent être informatisés, mais dans ce cas des dispositions doivent être prises pour la sauvegarde des données.

Ce dossier est tenu en permanence à la disposition de l'inspection des installations classées sur le site.

Les documents visés dans le dernier alinéa ci-dessus sont tenus à la disposition de l'inspection des installations classées sur le site durant 5 années au minimum.

CHAPITRE 2.7 - RÉCAPITULATIF DES DOCUMENTS À TRANSMETTRE À L'INSPECTION

Article 2.7.1 - Récapitulatif des documents à transmettre à l'inspection

L'exploitant transmet à l'inspection les documents suivants :

| Articles | Documents à transmettre | Périodicités / échéances |
|----------|--|---|
| 1.5.2 | Attestation de constitution de garanties financières | Préalablement à la mise en service de la carrière, puis 3 mois avant la fin de la période quinquennale, ou avant 6 mois suivant une augmentation de plus de 15 % de la TP01 |
| 2.4.1 | Déclaration des émissions polluantes et des déchets | Avant le 31 mars de l'année suivante. |
| 2.1.7.2 | Plan d'exploitation | À la fin d'une période quinquennale |
| 2.1.7.3 | Plan de gestion des déchets d'extraction | Tous les 5 ans |
| 2.3.1 | Notification de chaque phase de remise en état | À chaque fin de phase d'exploitation |
| 2.5.1 | Rapport d'accident | Au plus 15 jours après l'évènement |
| 1.6.4 | Notification de mise à l'arrêt définitif | 6 mois avant la date de cessation d'activité |
| 1.6.4 | Arrêt définitif : plan final et reportage photographique de remise en état | À l'échéance de l'arrêté préfectoral |

TITRE 3 - PRÉVENTION DES RISQUES

CHAPITRE 3.1 - GÉNÉRALITÉS

Article 3.1.1 - Propreté de l'installation et de ses abords

L'ensemble du site et ses abords sont maintenus propres et régulièrement nettoyés notamment de manière à éviter les amas de matières dangereuses ou polluantes et de poussières. Le matériel de nettoyage est adapté aux risques présentés par les produits et poussières.

Article 3.1.2 - Contrôle des accès

Durant les heures d'activité, l'accès au site en exploitation est contrôlé. En dehors des heures ouvrées, cet accès est interdit.

L'accès de toute zone dangereuse est interdit par une clôture efficace ou tout autre dispositif équivalent. Le danger est signalé par des pancartes placées, d'une part, sur le ou les chemins d'accès aux abords des travaux et des zones de stockage des déchets d'extraction inertes résultant du fonctionnement des carrières, d'autre part, à proximité des zones clôturées.

Article 3.1.3 - Circulation dans l'établissement

L'exploitant fixe les règles de circulation applicables à l'intérieur de l'établissement. Elles sont portées à la connaissance des intéressés par une signalisation adaptée et une information appropriée.

CHAPITRE 3.2 - DISPOSITIONS CONSTRUCTIVES

Article 3.2.1 - Moyens de lutte contre l'incendie

L'installation est pourvue d'équipements de lutte contre l'incendie adaptés aux risques et conformes aux normes en vigueur. Ces matériels de sécurité sont maintenus en bon état et vérifiés au moins une fois par an.

CHAPITRE 3.3 - DISPOSITIF DE PRÉVENTION DES ACCIDENTS

Article 3.3.1 - Installations électriques

L'exploitant tient à la disposition de l'inspection des installations classées les éléments justifiant que ses installations électriques sont réalisées conformément aux règles en vigueur.

Les installations électriques sont entretenues en bon état et contrôlées après leur installation ou suite à modification. Elles sont contrôlées annuellement par une personne compétente, conformément aux dispositions de la section 5 du chapitre VI du titre II de livre II de la quatrième partie du code du travail relatives à la vérification des installations électriques.

Les dispositions ci-dessus s'appliquent sans préjudice des dispositions du code du travail.
Les équipements métalliques sont mis à la terre conformément aux règlements et aux normes applicables.

CHAPITRE 3.4 - DISPOSITIF DE RÉTENTION DES POLLUTIONS ACCIDENTELLES

Article 3.4.1 - Rétentions et confinement

I. – Le ravitaillement et l'entretien des engins de chantier sont réalisés hors du site de la carrière, au dessus d'une aire étanche mobile ou d'une couverture absorbante.

II. Tout stockage d'un liquide susceptible de créer une pollution des eaux ou des sols est associé à une capacité de rétention dont le volume est au moins égal à la plus grande des deux valeurs suivantes :

- 100 % de la capacité du plus grand réservoir,
- 50 % de la capacité totale des réservoirs associés.

Cette disposition n'est pas applicable aux bassins de traitement des eaux résiduaires.

Pour les stockages de récipients de capacité unitaire inférieure ou égale à 250 litres, la capacité de rétention est au moins égale à :

- dans le cas de liquides inflammables, 50 % de la capacité totale des fûts ;
- dans les autres cas, 20 % de la capacité totale des fûts ;
- dans tous les cas 1 000 litres minimum ou égale à la capacité totale lorsque celle-là est inférieure à 1 000 l.

III. La capacité de rétention est étanche aux produits qu'elle pourrait contenir et résiste à l'action physique et chimique des fluides.

Les réservoirs ou récipients contenant des produits incompatibles ne sont pas associés à une même rétention.

IV. Les rétentions des stockages à l'air libre sont vidées dès que possible des eaux pluviales s'y versant.

V. Les produits récupérés en cas d'accident ne peuvent être rejetés et doivent être soit réutilisés, soit éliminés comme les déchets.

CHAPITRE 3.5 - DISPOSITIONS D'EXPLOITATION

Article 3.5.1 - Travaux

Dans les parties de l'installation présentant des risques d'incendie ou d'explosion, il est interdit d'apporter du feu sous une forme quelconque, sauf pour la réalisation de travaux ayant fait l'objet d'un « permis de feu ». Cette interdiction est affichée en caractères apparents.

TITRE 4 - PRÉVENTION DE LA POLLUTION ATMOSPHÉRIQUE

CHAPITRE 4.1 - CONCEPTION DES INSTALLATIONS

Article 4.1.1 - Dispositions générales

Toutes les dispositions nécessaires sont prises par l'exploitant pour éviter que l'installation soit pas à l'origine d'émissions de poussières susceptibles d'incommoder le voisinage et de nuire à la santé et à la sécurité publiques, et ce même en période d'inactivité.

En fonction de la granulométrie des produits minéraux, les postes de chargement et de déchargement sont équipés de dispositifs permettant de réduire les émissions de poussières dans l'atmosphère.

Les dispositifs de réduction des émissions de poussières sont régulièrement entretenus et les rapports d'entretien tenus à disposition de l'inspection des installations classées.

L'exploitant prend les dispositions suivantes pour prévenir et limiter les envols de poussières :

- Les voies de circulation et les aires de stationnement des véhicules et engins de l'installation sont aménagées et convenablement nettoyées ;
- La vitesse des engins sur les pistes non revêtues est adaptée et limitée à 20 km/h ;
- Les véhicules sortant de l'installation n'entraînent pas de dépôt de poussières ou de boue sur les voies publiques. Le cas échéant, des dispositifs tels que le lavage des roues des véhicules ou tout autre dispositif équivalent sont prévues ;
- Les transports des matériaux de granulométrie inférieure ou égale à 5 mm sortant de l'installation sont assurés par bennes bâchées ou aspergées ou par tout autre dispositif équivalent.

Le brûlage à l'air libre est interdit.

CHAPITRE 4.2 - CONTRÔLES DES REJETS

Article 4.2.1 - Mise en œuvre des contrôles

Le contrôle des niveaux d'empoussièrement, les modalités d'échantillonnage sont définies de façon à garantir la représentativité des échantillons prélevés. Les modalités de prélèvements et de réalisation des essais sont définies de façon à assurer la justesse et la traçabilité des résultats.

Article 4.2.2 - Retombées de poussières dans l'environnement

Article 4.2.2.1 - Plan de surveillance des émissions de poussières

Un plan de surveillance des émissions de poussières est mis en place.

Ce plan décrit notamment les zones d'émission de poussières, leur importance respective, les conditions météorologiques et topographiques sur le site, le choix de la localisation des stations de mesure ainsi que leur nombre.

Le plan de surveillance comprend :

- au 3 jauges installées en 3 points du voisinage ;

- au moins une station de mesure témoin correspondant à un ou plusieurs lieux non impactés par l'exploitation de la carrière ;

Le plan de surveillance est mis à jour en fonction de l'avancée de l'exploitation (localisation et nombre de jauges)

Le plan de surveillance est tenu à la disposition de l'inspection des installations classées.

Article 4.2.2.2 - Programme de surveillance des retombées atmosphériques

Le suivi des retombées atmosphériques totales est assuré par jauges de retombées. Le respect de la norme NF X 43-014 (2003) dans la réalisation de ce suivi est réputé répondre aux exigences réglementaires mentionnées à l'article 4.2.1.

Les mesures des retombées atmosphériques totales portent sur la somme des fractions solubles et insolubles. Elles sont exprimées en mg/m²/jour.

L'objectif à atteindre est de 500 mg/m²/jour en moyenne annuelle glissante pour chacune des jauges installées en point de type (b) du plan de surveillance.

En cas de dépassement, et sauf situation exceptionnelle qui sera alors expliquée dans le bilan annuel, l'exploitant informe l'inspection des installations classées et met en œuvre rapidement des mesures correctives.

Les campagnes de mesure durent 30 jours et sont réalisées une fois par an.

Si, à l'issue de la première campagne, les résultats sont inférieurs à 500 mg/m²/jour, la fréquence deviendra tous les 5 ans.

Par la suite, si un résultat excède la valeur ci-dessus et sauf situation exceptionnelle qui sera explicitée dans le bilan annuel, la fréquence redeviendra annuelle pendant 2 années consécutives, à l'issue desquelles elle pourra être revue dans les mêmes conditions.

TITRE 5 - PRÉVENTION DES NUISANCES SONORES, DES VIBRATIONS

CHAPITRE 5.1 - DISPOSITIONS GÉNÉRALES

Article 5.1.1 - Aménagements

L'installation est construite, équipée et exploitée de façon que son fonctionnement ne puisse être à l'origine de bruits transmis par voie aérienne ou solidienne, de vibrations mécaniques susceptibles de compromettre la santé ou la sécurité du voisinage ou de constituer une nuisance pour celle-ci.

Les prescriptions relatives de l'arrêté ministériel du 23 janvier 1997 modifié relatif à la limitation des bruits émis dans l'environnement par les installations relevant du livre V titre I du Code de l'Environnement, ainsi que les règles techniques annexées à la circulaire du 23 juillet 1986 relative aux vibrations mécaniques émises dans l'environnement par les installations classées sont applicables.

Article 5.1.2 - Véhicules et engins

Les véhicules de transport, les matériels de manutention et les engins de chantier, mis sur le marché après le 4 mai 2002, utilisés à l'intérieur de l'établissement et susceptibles de constituer une gêne pour le voisinage, sont conformes aux dispositions des articles R. 571-1 à R. 571-24 du code de l'environnement et sont soumis aux dispositions de l'arrêté du 18

mars 2002 relatif aux émissions sonores dans l'environnement des matériels destinés à être utilisés à l'extérieur des bâtiments.

Article 5.1.3 - Appareils de communication

L'usage de tout appareil de communication par voie acoustique (sirènes, avertisseurs, haut-parleurs...) gênant pour le voisinage est interdit sauf si leur emploi est exceptionnel et réservé à la prévention ou au signalement d'incidents graves ou d'accidents.

CHAPITRE 5.2 - NIVEAUX ACOUSTIQUES

Article 5.2.1 - Valeurs limites d'émergence

Les émissions sonores dues aux activités des installations ne doivent pas engendrer une émergence supérieure aux valeurs admissibles fixées dans le tableau ci-après, dans les zones à émergence réglementée.

| Niveau de bruit ambiant existant dans les zones à émergence réglementée (incluant le bruit de l'établissement) | Émergence admissible pour la période allant de 7 h à 22 h, sauf dimanches et jours fériés | Émergence admissible pour la période allant de 22 h à 7 h, ainsi que les dimanches et jours fériés |
|--|---|--|
| Supérieur à 35 dB(A) et inférieur ou égal à 45 dB(A) | 6 dB(A) | 4 dB(A) |
| Supérieur à 45 dB(A) | 5 dB(A) | 3 dB(A) |

Article 5.2.2 - Niveaux limites de bruit en limites d'exploitation

Les niveaux limites de bruit ne doivent pas dépasser en limite de propriété de l'établissement les valeurs suivantes pour les différentes périodes de la journée : 70 dB(A) pour la période de jour (7h-22h) et 60 dB(A) pour la période de nuit (22h-7h).

Article 5.2.3 - Contrôle du niveau de bruit et de l'émergence

Une mesure du niveau de bruit et de l'émergence est effectuée un an au maximum après la mise en service de l'installation. Les mesures sont effectuées selon la méthode définie en annexe de l'arrêté du 23 janvier 1997.

Ces mesures sont effectuées par un organisme qualifié dans des conditions représentatives du fonctionnement de l'installation sur une durée d'une demi-heure au moins.

Une mesure des émissions sonores est effectuée aux frais de l'exploitant par un organisme qualifié, notamment à la demande du préfet, si l'installation fait l'objet de plaintes ou en cas de modification de l'installation susceptible d'impacter le niveau de bruit généré dans les zones à émergence réglementée.

L'ensemble des résultats est tenu à disposition de l'inspection des installations classées. En cas de dépassements constatés, cet ensemble est transmis à l'inspection accompagné de commentaires sur les causes de ces dépassements ainsi que les actions correctives mises en œuvre ou envisagées.

TITRE 6 - DÉCHETS PRODUITS

CHAPITRE 6.1 - PRINCIPES DE GESTION

Article 6.1.1 - Dispositions générales

L'exploitant prend toutes les dispositions nécessaires dans la conception, l'aménagement, et l'exploitation de ses installations pour limiter les quantités de déchets produits. Il assure une bonne gestion des déchets de son entreprise en privilégiant, dans l'ordre :

- la préparation en vue de la réutilisation ;
- le recyclage ;
- toute autre valorisation, notamment la valorisation énergétique ;
- l'élimination.

Tout traitement de déchets dans l'enceinte de l'établissement est interdit.

Le mélange de déchets dangereux de catégories différentes, le mélange de déchets dangereux avec des déchets non dangereux ou avec des substances, matières ou produits qui ne sont pas des déchets, sont interdits.

Article 6.1.2 - Séparation des déchets

L'exploitant effectue à l'intérieur de son établissement la séparation des déchets (dangereux ou non) de façon à assurer leur orientation dans les filières autorisées adaptées à leur nature et à leur dangerosité. Les déchets dangereux sont définis par l'article R. 541-8 du code de l'environnement.

Les aires d'entreposage de déchets susceptibles de contenir des produits polluants sont réalisées sur des aires étanches et aménagées pour la récupération des éventuels liquides épandus et des eaux météoriques souillées.

Article 6.1.3 - Zones de stockage des déchets d'extraction inertes résultant de l'exploitation de la carrière

Les déchets sont considérés comme déchets d'extraction inertes, au sens du présent arrêté, s'ils satisfont aux critères fixés à l'annexe I du l'arrêté ministériel du 22 septembre 1994 susvisé.

Les zones de stockage de déchets d'extraction inertes sont construites, gérées et entretenues de manière à assurer leur stabilité physique et à prévenir toute pollution. L'exploitant assure un suivi des quantités et des caractéristiques des matériaux stockés, et établit un plan topographique permettant de localiser les zones de stockage temporaire correspondantes.

Article 6.1.4 - Transport

Chaque lot de déchets dangereux expédié vers l'extérieur est accompagné du bordereau de suivi défini à l'article R. 541-45 du code de l'environnement. Les bordereaux et justificatifs correspondants sont tenus à la disposition de l'inspection des installations classées sur le site durant 5 années au minimum.

Les opérations de transport de déchets (dangereux ou non) respectent les dispositions des articles R. 541-49 à R. 541-64 et R. 541-79 du code de l'environnement relatifs à la collecte,

au transport, au négoce et au courtage de déchets. La liste mise à jour des transporteurs utilisés par l'exploitant, est tenue à la disposition de l'inspection des installations classées.

Article 6.1.5 - Suivi des déchets

L'exploitant tient un registre chronologique où sont consignés tous les déchets sortant. Le contenu minimal des informations du registre est fixé en référence à l'arrêté ministériel du 31 mai 2021 fixant le contenu des registres déchets, terres excavées et sédiments mentionnés aux articles R. 541-43 et R. 541-43-1 du code de l'environnement.

Le registre peut être contenu dans un document papier ou informatique. Il est conservé pendant au moins trois ans et tenu à la disposition des autorités compétentes.

TITRE 7 - DÉLAIS ET VOIES DE RECOURS-PUBLICITÉ-EXÉCUTION

Article 7.1.1 - Délais et voies de recours

Conformément à l'article L. 181-17 du code de l'environnement, le présent arrêté est soumis à un contentieux de pleine juridiction. Il peut être déféré à la juridiction administrative compétente, le tribunal administratif de Poitiers dans les délais prévus à l'article R. 181-50 du même code :

1° Par l'exploitant dans un délai de deux mois à compter du jour où la décision lui a été notifiée ;

2° Par les tiers intéressés en raison des inconvénients ou des dangers pour les intérêts mentionnés à l'article L. 181-3, dans un délai de quatre mois à compter de :

a) L'affichage en mairie dans les conditions prévues au 2° de l'article R. 181-44 ;

b) La publication de la décision sur le site internet de la préfecture prévue au 4° du même article.

Le délai court à compter de la dernière formalité accomplie. Si l'affichage constitue cette dernière formalité, le délai court à compter du premier jour d'affichage de la décision.

Le recours juridictionnel peut également être déposé sur l'application internet Télérecours citoyens, en suivant les instructions disponibles à l'adresse suivantes : www.telerecours.fr

Dans ce cas, il n'est pas nécessaire de produire de copies du recours et l'enregistrement de ce dernier est immédiat, sans délai d'acheminement.

Article 7.1.2 - Publicité

En vue de l'information des tiers :

- une copie du présent arrêté est déposée à la mairie de Prinçay et peut y être consultée ;
- un extrait de cet arrêté est affiché dans cette mairie pendant une durée minimum d'un mois. Un procès-verbal de l'accomplissement de cette formalité est dressé par les soins du maire et adressé à la préfecture de la Vienne ;
- l'arrêté est publié sur le site internet de la préfecture de la Vienne pour une durée minimale de quatre mois.

Article 7.1.3 - Exécution

Le secrétaire général de la préfecture de Vienne, le directeur régional par intérim de l'environnement, de l'aménagement et du logement, chargé de l'inspection des installations classées pour la protection de l'environnement, et le maire de Prinçay, sont chargés, chacun en ce qui le concerne, de l'exécution du présent arrêté qui sera notifié à la société Carrières de Vayolles et dont une copie sera adressée au maire de Prinçay ainsi qu'au directeur régional par intérim de l'environnement, de l'aménagement et du logement.

Poitiers, le 10 janvier 2024

Pour le préfet et par délégation,
Le secrétaire général



Etienne Brun-Rovet

Annexe 1 : plan de situation et plan d'ensemble

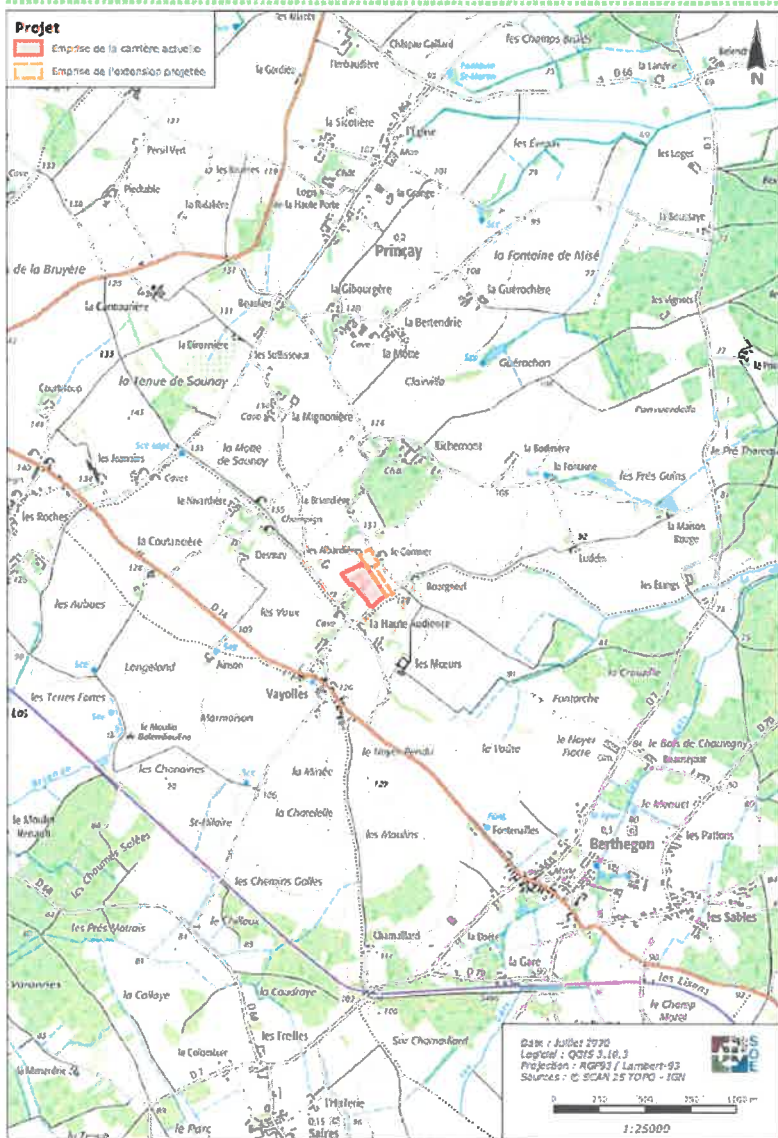

Vu pour être annexé à l'arrêté préfectoral complémentaire n° 2024-DCPPAT/BE-002 en date du 10 janvier 2024

Pour le préfet et par délégation,
Le secrétaire général,

Etienne Brun-Rovet

Annexe 2 : plan de phasage



Vu pour être annexé à l'arrêté préfectoral complémentaire
n° 2024-DCPPAT/BE-002 en date du 10 janvier 2024

Pour le préfet et par délégation,
Le secrétaire général,

Etienne Brun-Rovet

Annexe 3 : plan de réaménagement et plantation de haies

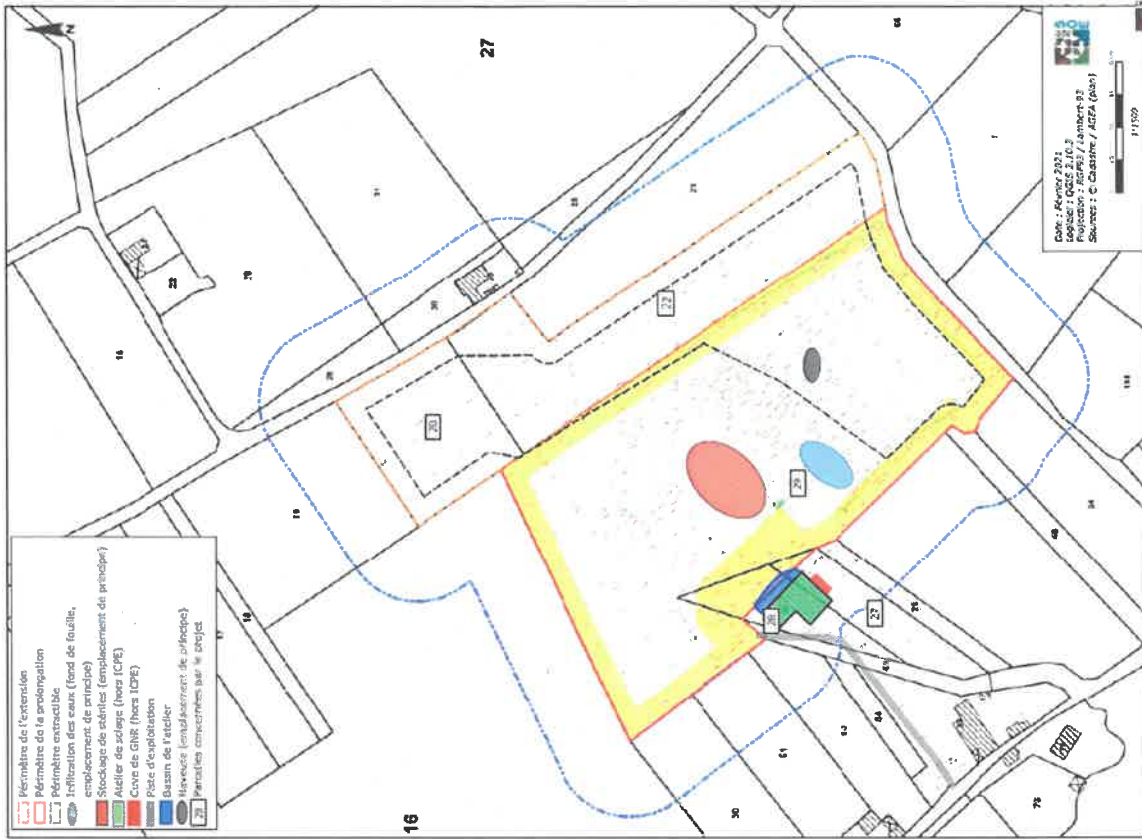

Plan de réaménagement



Vu pour être annexé à l'arrêté préfectoral complémentaire n° 2024-DCPPAT/BE-002 en date du 10 janvier 2024
Pour le préfet et par délégation,
Le secrétaire général
Etienne Bryon *[Signature]*